京城日報
夕刊
八月二十三日(日)

すき焼 鳥料理 水炊 本町二書樂部横 喜久家

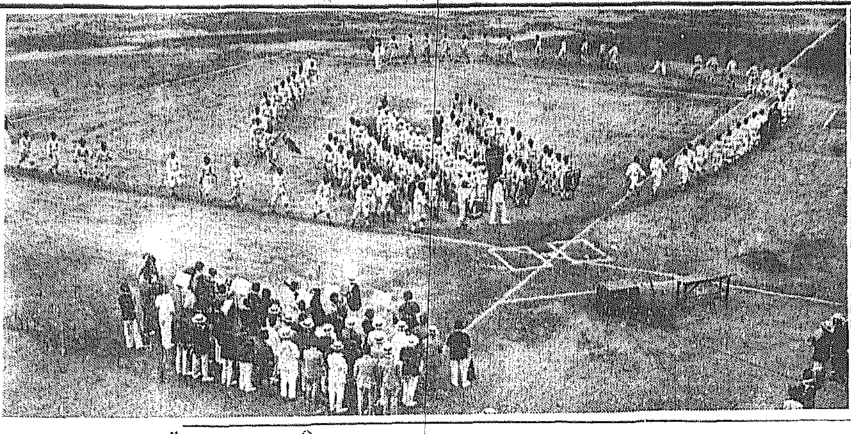

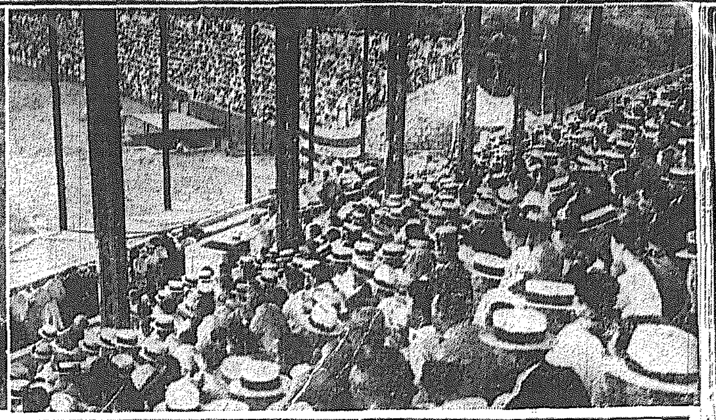

# 爭霸戰開かる

右から左へ、更に下へ―あふれる觀衆、入場式の盛觀 牛島名譽會長の始球式、前年度優勝遞信局岡崎主將より松岡會長へ大優勝旆の返還

本社主催 第八回 全鮮野球爭霸戰大會【第一日】

# 全鮮の視聴をこゝに― 球界の覇を狙ふ戰ひ

## 牛島名譽會長の始球式により いよいよ爭霸戰開かる

「時新秋の風白く……」京城管絃樂の奏する大會歌が壯快の樂の音場内に傳へる……左翼隅の入口より錚と掲げる大旆を擁する前年度優勝チーム遞信チームを先頭に京城府廳、オール大邱、釜山鐵道、オール裡里、殖銀クラブ、平壤實業、オール新義州、慶熙クラブと大田鐵道を殿りに十チームの入場式、……やがてホーム前に整列した百五十余名の代表選手がセンターに向つて「廻れ右」するや十人の主將が馳驅して外野中央の大柱に行く、スルくと二十本の手より上る大國旗、嚴嚴な國旗掲揚式だ……つゞいて牛島名譽會長の訓辭、松岡社長の挨拶……再び大會歌が合唱される間に岡崎遞信主將の手より優勝旆は松岡會長の手に返還される。……この時空には日本旅客輸送會社のフォッカー機が橋本、頭村、高橋、山口の四記者を乘せて敬意を表すべく地上三十尺といふ果敢な低空飛行を行ふ 本社主催第八回全鮮野球爭霸戰大會は、はや京城グラウンドに華麗な大繪巻とまた息づまる樣な雰圍氣を醸成してゐるのだ。陽光は空低くこめたガスに薄くさし、風はグラウンド彼方のアカシヤをひらくと靡かす。實に『時新秋の風白く』ではのかな秋を知らす大會の天候は第一日から選手にもファンにもO・K絶好の野球日和である。既に熱心なファンは午前四時から芳山町四番地野田拓郎、山田隆一兩氏をトップに同二十分には御成町四十三番地の平野忠一氏が、六時十分には新堂里二百七十一番地の加藤當輔氏、八時には大手町二丁目三百二十九番地の國岡良氏と入場式の行はれた九時ごろにはメーンスタンドは勿論兩翼スタンドの内野側は埋まる盛況である。かくて劈頭第一戰から奇しき顔合せである遞信對京城府廳の試合は早くも大會氣分は高潮されて來た

# 遞信13 府廳2

第一日第一戰を承る前年度優勝チーム遞信局對中央代表京城府廳は一が古豪なれば一は新進、しかも中央にその力を誇る共に優勝候補の呼び聲高いチームである。ファンの豫想が岐かれる。フリーバッティング、シートノックと大詰をかけての大試合を前に慎重な攻守練習がすむや牛島名譽會長(今井田名譽總裁は病氣のため不參)のアマチュアばなれの鮮やかな始球式より開始、かくて十時七分遞信先攻、審判(球)市村(壘)田代、鈴木(畝)三氏の下に試合開始

| | | | | | | | | | | |
|---|---|---|---|---|---|---|---|---|---|---|
| 遞(先) | 2 | 2 | 2 | 1 | 2 | 0 | 0 | 0 | 4 | 13 |
| 府 | 1 | 0 | 0 | 0 | 0 | 0 | 0 | 1 | 0 | 2 |

## 最初より白熱

◇第一回(遞信)佐武よく選球して二―三後四球に出で北山の投前バントに二進、城の中前安打に三進し早くもチャンスを迎へた、城は岡崎に對する第一球で二盗、岡崎遊撃にゴロすれば保田三壘の佐武を巧みに牽制しながら一壘に殺して二死、されど田岡は左翼オーバーに大飛球の三壘打をカッ飛ばし佐武、城悠々得點、遞信まづ二點を入れて意氣揚る 楠城は高目のボールを振つて三振▲(府廳)鞍掛遊飛、伊藤巧みにプレスして左前にヒットし保田の三壘ゴロを佐武ハンブルしあはてゝ三壘に暴投し伊藤一壘から長驅得點、(伊藤は一壘に生きた際背をスパイクで負傷)鞍掛代走ぐ鞍掛二盗して更に得點の機はあつたが、吳、上村ともに遠く流れるカーブを空振す されど二對一のスコアで果然試合は最初より白熱す

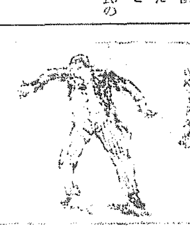

牛島さんの始球

牛島さん島の堅い球を投げる、これが即ち始球式、高等學校で鍛へたがんこなスタイルでモーションを起したが、球はやゝ横に外れて球審運し

◇第二回(遞信)清水二前に出で田中四球を利し淺野の二前で危く二壘に封殺されんとしたが、遊撃手保田悪投して生かし佐武の三壘ベース上を抜く安打を左翼手吳が後逸したに乘じ田中淺野得點、佐武も一壘三進せしも北山の三前でホームを衝き一壘と本壘に三―一―一で挾殺さる▲(府廳)金貞植四球に出で佐藤三振のうち二盗して後打者を待つたが、新美また三振し小野原二邪飛で空しく府廳や、焦り氣味である

## 遞信毎回得點

◇第三回(遞信)城ストレートの四球で出たが、投手新制球に挾まれて徙死、岡崎二俯ハンブルに生きたが、また新制球に刺され小野原の巧妙な牽制球にさる。然るに田岡四球を利してから俄然形勢一變し楠城中堅右前の安打につゞき清水の中堅前安打を中堅手金とめかね後に逸して三壘打となり田岡、楠城得點、田中もまた四球に出て二盗したが淺野の遊ゴロで止み

◇第四回(遞信)佐武の三遊間ゴロを上村よく横走シングルに取めたが一壘に低投して生かす佐武二盗、北山の三遊間安打に三進し北山とともに二壘と一壘にダブらる▲(府廳)吳三振、上村三遊間を抜いて出で二盗したが金一邪飛、佐藤遊ゴロで未だ逆襲を轉換する機來らず

◇第五回(遞信)田岡投前飛、保田二飛 楠城ストレートの四球を利し清水左飛の後田中の左中間の飛球を見て左翼手三壘に送り楠城そのまゝ得點、田中もその間三進し淺野の中前安打に得點、佐武の三振に終つたが、遞信得點を重ねて計九點となり、府廳最初の蹉跌は全軍を不安に導き平常の技出でざるもの ゝ如し▲(府廳)新美PH錦山投手、小野原中飛し二飛となつての鞍掛右翼右に三好打二壘打し伊藤遊撃手投に三進し伊藤も二盗、走者三、二壘に置つたが、伊藤三振で空し

◇第六回(遞信)―府廳は岡田退き岸入りて投手、小野原中堅、金右翼と代る―北山セーフティバントを試みたが捕手

(中略)

◇第七回(遞信)田岡第一球を三飛、楠城中飛、清水三邪飛▲(府廳)=遞信=補遅手明日に備へてかこの殺陣を見せず▲(府廳)―府廳は最後の逆襲を企てる(以下略)

◇第八回(遞信)田中左飛、淺野捕手前フライ、佐藤三振▲(府廳)鞍掛遊飛後に一壘三振、伊藤二壘の後保田右翼右にヒットで三進、吳の左大飛に殺得點、一點を喰ひ上村三飛

◇第九回(遞信)北山四球を利し直ちに二盗、城三遊、岡崎の左翼大フライに得點、成ちに岡崎も左翼大フライに三塁打、清水の三遊間安打に得點、岡崎の三壘打を得て楠城三壘に生き本壘返球の間に二進した清水も三壘を盗み捕手牽制球暴投にそのまゝ得點

遞信イニング二點づゝ奪取して計六點優勢である▲(府廳)佐武の三遊間ゴロを上村よく横走シングルに取めたが…ホームに一壘疾驅して中一投一捕のリレー送球に刺され伊藤三邪飛、保田二飛 安打と四球と敵失を巧みに利し十三點を得▲(府廳)金一飛、佐藤遊飛ひかけてゐるうちに生きる内野安打に出で、小野原遊越クリーンヒット鞍掛右翼を最後の攻撃も空しく意外にも十三對二の大スコアで遞信凱歌をあげる(所要時間一時間四十九分)

| 遞信(先) | 打 | 點 | 安 | 犠 | 盗 | 振 | 四 | 失 | 殘 |
|---|---|---|---|---|---|---|---|---|---|
| 5 佐武 | 4 | 2 | 1 | 0 | 1 | 0 | 1 | 1 | 0 |
| 4 北山 | 3 | 1 | 1 | 1 | 0 | 1 | 0 | 0 | 0 |
| 2 城 | 4 | 2 | 1 | 1 | 2 | 0 | 1 | 0 | 0 |
| 10 岡崎 | 5 | 0 | 0 | 0 | 0 | 0 | 0 | 0 | 0 |
| 3 田岡 | 4 | 1 | 1 | 0 | 0 | 0 | 1 | 0 | 1 |
| 9 楠城 | 3 | 2 | 1 | 0 | 0 | 0 | 1 | 0 | 0 |
| 1 [illegible]野 | 1 | 1 | 0 | 0 | 0 | 0 | 1 | 0 | 0 |
| 8 清水 | 4 | 1 | 2 | 0 | 0 | 0 | 0 | 0 | 1 |
| 7 田中 | 3 | 2 | 1 | 0 | 1 | 0 | 2 | 0 | 1 |
| 6 淺野 | 4 | 1 | 1 | 0 | 1 | 0 | 0 | 2 | 1 |
| 計 | 36 | 13 | 9 | 1 | 7 | 1 | 7 | 3 | 4 |

| 府廳 | 打 | 點 | 安 | 犠 | 盗 | 振 | 四 | 失 | 殘 |
|---|---|---|---|---|---|---|---|---|---|
| 4 鞍掛 | 4 | 1 | 2 | 0 | 0 | 0 | 0 | 1 | 1 |
| 3 伊藤 | 4 | 1 | 1 | 0 | 1 | 0 | 0 | 1 | 1 |
| 6 保田 | 4 | 0 | 1 | 0 | 2 | 0 | 0 | 2 | 2 |
| 7 吳前五 | 4 | 0 | 0 | 0 | 1 | 0 | 0 | 2 | 0 |
| 5 上村 | 4 | 0 | 1 | 0 | 1 | 1 | 0 | 1 | 1 |
| 8 金貞植 | 3 | 1 | 1 | 0 | 1 | 0 | 1 | 0 | 1 |
| 2 佐藤 | 4 | 0 | 0 | 0 | 0 | 1 | 0 | 0 | 1 |
| 9 新美 | 1 | 0 | 0 | 0 | 0 | 1 | 0 | 0 | 0 |
| PH 錦山 | 1 | 0 | 0 | 0 | 0 | 0 | 0 | 0 | 0 |
| 1 岸 | 2 | 0 | 1 | 0 | 0 | 0 | 0 | 0 | 1 |
| 10 小野原 | 4 | 0 | 0 | 0 | 0 | 0 | 0 | 0 | 0 |
| 計 | 35 | 2 | 7 | 0 | 5 | 4 | 1 | 8 | 7 |

▲備考 試合時間一時間四十分
▲二壘打 鞍掛
▲三壘打 田岡、清水、鞍掛
▲併殺 上村―伊藤―佐藤、保田
鞍掛―伊藤

概評

## 實力を發揮せぬ府廳

委員 米倉正巳

◇……がつちり組んだ大相撲、野球を飾る絶好の取組だつたが、全くこんな大スコアになるとは誰も豫想しなかつた。よく府廳軍振はず、遞信の王座をいよく堅固にしてしまつた。

◇……三回裏第一打者府廳鞍掛君の中堅越快打は當然二壘打だつたが、無謀にも本壘打にせんとして壘死した、この邊の所謂る組織立つた試合をしてみたが、遞信は敵失を巧みに利用し佐武、城、田岡、清水の健棒は遺憾なく發揮されて、むしろ勝ち過ぎた位のスコアの開きを示した

◇……府廳の敗因は……、闘志不足の結果であらう、小野原も慣れたが、野手に頼り得ないことの不安から……投手に頼りたく、打撃においても然り、連絡なくして徒らに各個のプレーを

◇……優勝候補と目された京城府廳チームはその持つ實力の半分をも示さずして潰れた。この責めは誰が負ふか、眞面目なるプレーに終始して後なれば止むを得ない、されどけふの府廳は餘りにファイティングスピリットに缺けてゐる。少くも本大會に出場する資格を有する各代表は大會の精神を十分に體して敗れても悔いないプレーに終始されんことを望む

◇……勝つた遞信チームは堂々たるゲームをした。王者の態度を十分に示してゐた

# 大邱4 釜山2

意外にもスタートの錯誤から大差を生じた第一戰遞信對京城府廳の試合に引つゞき第二戰慶北代表オール大邱對慶南代表釜山鐵道は午後一時四分から開始された、この爭覇も不思議な因縁の顔合せで本大會に四ヶ年同じように第一戰で衝突してゐる同志である、しかも前年まで三回とも辛うじて大邱勝ち、釜山の惜敗となり、今年四度目の勝負は釜鐵によつては宿年の仇をかへす好機會であれば大邱もまた常勝の名をはしいまゝにしたい、いづれも負けられぬ試合である。それかあらぬ戰前の兩軍練習からはちきれさうな闘志がうかゞはれ、この頃外野側スタンドまではみ出した四千余の觀衆も興味深げに試合の推移に見とれるのであつた 大邱先攻審判(球)松本(壘)青宮、池田三氏

| | | | | | | | | | | |
|---|---|---|---|---|---|---|---|---|---|---|
| 大(先) | 1 | 0 | 3 | 0 | 0 | 0 | 0 | 0 | 0 | 4 |
| 釜 | 0 | 1 | 0 | 1 | 0 | 0 | 0 | 0 | 0 | 2 |

## 兩回て同點

◇第一回(大邱)揚二個に飛ゴロを見すれば二壘手石橋トンネルして遠く外野柵まで後逸しておまけに右翼手患返球したゝめ悠々得點、梶原右飛、八塚一邪飛、徐中飛▲(釜鐵)木下二飛、長田遊飛、石橋投前第一回は劈頭の一點のゝちは波瀾なし

◇第二回(大邱)國戸遊飛、山田右翼線近く飛球すれば右翼手田中よく追ひかけ好中に捕へながら體勢崩れて落したが田中一壘へ急ぎ石飛よりの好送球に刺され梶谷遊前▲(釜鐵)中堅ストレートの四球に出で谷野の一壘より好バントに送られ、二谷の遊前は二壘走者に牽制されてのち一壘に悪投して生かし

## ムザくと三點

◇第三回(大邱)―釜鐵田中退き今岡右翼―杉原右飛、二瓶の投飛目測を誤り落球して生かし機を見て二盗、石飛右翼線近く二壘打し右翼手の好返球に二瓶の得點のみで止めたが、捕手梶原が二壘から三壘に向ひつゝあるのを見て一壘にあはてゝ大暴投し揚も梶原も還り三點を獻上せしむ。八塚は

釜鐵田中三振の後住田四球で二死ながら滿壘となり能勢一―三後二ストライクをとられしもよく選球して四球を選び中塚押し出されて同點、木下二―三後惡球を打つてファールとした後三振して終る

◇第四回(大邱)國戸三飛、揚一壘ゴロに二壘を得、山田の遊前に三進したが、梶谷とのスクイズ破られて三本間に挾死し、梶谷は盗壘して遊撃越の安打に出で二盗なりしも杉原遊撃に併殺ならず▲(釜鐵)長田最後の近目の球を空振、石塚中飛、中塚二飛

◇第五回(大邱)二瓶四球、揚の三前に二壘に封殺、梶原また四球―釜鐵はこゝで投手を代る―八塚は遊前して梶原と共に二壘、一壘に奇麗な併殺が行はれる▲(釜鐵)能勢三振、木下遊飛、長田左飛でクロススコアのまゝ後半戰に入る

| | | | | | | | | | |
|---|---|---|---|---|---|---|---|---|---|
| 大邱(先) | 得原塚戸田谷原瓶 | | | | | | | | |
| | 一揚梶八徐國山梶杉二 | | | | | | | | |
| | 3 | 8 | 4 | 6 | 0 | 7 | 9 | 5 | 2 1 |
| 釜山 | 下田橋塚野谷中岡田勢 | | | | | | | | |
| | 木長石中谷三田今住能 | | | | | | | | |
| | 6 | 7 | 4 | 8 | 5 | 2 | 9 | 9 1 | 3 |

(以下號外)

## 大田の放送

【大田特電】大田における本社主催全鮮野球爭霸戰々況は松本ラヂオ商會にて刻々に放送されるラヂオにより總取し本社支局および市内十ヶ所に揭示され全市ファンを熱狂せしめてゐる

大會雜觀

定らなかつた天候も漸く落ついてこれ又例の通り爭霸戰日和照ず降らずで惠まれてゐる。それでも時々雲間から太陽が顔を出すので流石のファンも汗ダク、用心深い洋傘持つた人は陽除けになる、幾千の目がバタくく丁度扇のやうだ。

◇ 肚髄なる入場式を見んものと、試合開始前早くもスタンドは大入滿員、例によつて本社では先着者五名に銀メダルを贈呈した、一番早く來た幸運の人は芳山町四番地の野田拓郎氏、午前四時入場した

◇ 大會名譽會長牛島省三氏が、モーニングの正装であざやかな始球式 さす、昔節といふ樂心振り、そうして嘗て盛んに通ったスリカリ野球指導のもとに仲々の腕球だ、昔鳴らした腕前だらうとスタンド雀の噂

◇ 近來婦人のファンが殖えて來た。特に本大會は婦人のファンが多い

◇ メーンスタンドに陣取つた白衣の女將、第一回から八年間皆年欠かさず、これはスリカリ野球ファンもかつて第一回から八年間一度も顔を見せたファンである 例によつて第一日目から皆勤、入場式の光景から一陳新報の……

◇ DKのアナ清水三良君野球放送は初めて野球放送に成功したDKつた甲にうまい放送をやる。清水君は木浦で生れた野球つ兒、十三番目の放送からマイクロフォンを通じて市中に流れる、ファンは張觀し切れなくてグラウンドへく

◇ 京城府廳は一打ちの選手に期待をかけてゐたが ……緊張したゲームで選手共々と大いに拍手、これから野球放送をする次第ですからどうぞよろしく

◇ 京城府廳の敗因は中堅手金貞植君の一打のフライ、岡崎の三振、遞信の清水は中堅手追へどもおよばず、球は自ら轉々とする間にホームくと踏ふたが殘念でならぬ

◇ 大邱對釜山の試合は力量伯仲の面白いゲーム、大邱梶谷の一打で中堅手の頭上を越す二壘打、三谷二壘に押し出しの一點、互にロハの一點を取合ふ中のよい緊張振

# 空から見る― 感激の情景よ!

## 榮光あれ 名を惜め

全鮮野球爭霸戰 全鮮十強チーム

## 我社の 一段と

蒼空からの感激を乘せた旅客機は故郷島を離して祭光の陽に輝く京城グラウンドの上空に揚がらんとするのである。ルビコンを渡らんとするの時である、全鮮爭霸の華やかな幕を切つて落さんとする二十三日午前九時である、行く國旗がやがて年頭に新秋の風に高く掲げられて颯る外旗に

空に達したのである。見よ、今わンドに立つて片唾を飲みながらこれを見まもる大觀衆の群である。やがて一際の白線は一糸亂さず十く區切られたダイヤモンドの中央に延びて行く。それは選ばれた十強の勇士が作る長き列である。その周囲には様の巾に珠物をつめたやうに見ゆるものがある。スタ

## われ等

の搭乘機はかくて熱誠をこめた大呼を殘して故島に向つた(高橋記者)

の遭選の縁を組んだ。へんぽんとしてみるでからうとを感じられる。われ等は今上空を旋回すること五度、選ばれて中央に覇を爭ふ十強に對し讃くましきまでの感激を以て敬意を表した。プログラムは進んで開示に入つたのであらう、大會の役員が十強の白線を前に一際をたしてゐる。陽はさんくとしてスポーツマンシップに燃える場内に降りそゝいでゐる。榮光あれ、第八回全鮮野球爭霸戰の士よ!その名を惜め、選ばれたる全鮮十強チームの若人よ!を孕むと嚴肅な氣が場内に滿ちて

## 大會の先着者

本社は恒例によつて大會の入場先着者五名に銀メダルを贈呈した幸運者左の如し
芳山町四番地野田拓郎(午前四時)▲同山田隆一(同)▲御成町四十三平野忠一(午前四時二十分)▲新堂里二七一加藤當輔(午前六時十分)▲大手通二ノ三二九國岡良(午前八時)

## お尻へ牽制球―

一回表遞信の宿將佐武君二壘盗壘の際牽制球とお尻を打たれてセーフ

## 實業野球聯盟 秋季リーグ戰

京城實業野球聯盟秋季リーグ戰スケジュールは左の如く決定九月六日より開戰することゝなつた
九月六日(日)一時府廳―鐵道 四時遞信―京電
九日(水)四時府廳―京電
十二日(土)四時殖銀―鐵道
十三日(日)一時殖銀―府廳 四時遞信―鐵道
十六日(水)四時鐵道―京電
十九日(土)四時殖銀―遞信
二十日(日)一時殖銀―京電 四時遞信―府廳

## 漁船五隻不明

黃海道甕津郡鳳鳴面夜東里、里命浦所有漁船五隻、乘組員四十三名は江華島方面へ出漁中行方不明となり搜査中なるが、未だ發見されず(廿三日警務局着)

御覧下さい!!
實用記事でも附錄でも『婦人倶樂部』が斷然第一番!!

婦人倶樂部九月號は素晴しい出來榮え!その上大奮發の大附錄つきで非常な好評です

初秋の新洋髮いろいろ
一流美髮師考案の初秋に相應しい新洋髮の結び方いろいろ
口繪『新洋髮大觀』と共に見逃せない重要記事です。

中年婦人の美顔法 素顔を美しくする秘訣
水谷八重子さんの家庭美顔法公開

實用手藝の誌上講習
どんな初心の方でもスグ出來る實用手藝の仕方一覧
△フランス刺繍の手ほどき
△日本刺繍早わかり手びき
△家庭絞り染早わかり手引
△蠟纈染の仕方手ほどき
△描更紗の仕方手ほどき

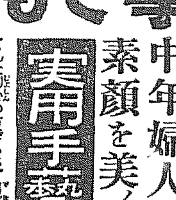

赤ちゃんを肥らせる竹内博士の研究會
母も娘も心得べき處女期の衛生
誰にも施術の出來る生命線療法公開
▲縫ぐるみ玩具の作り方二種
▲男女防水ゲートルの作り方
▲便利で經濟な夜具蒲團の新案作り方
▲新流行品とお買ひ物案内
▲西洋婦人から教へられたお料理秘傳
▲季節ものの變つた頂き方
この外、スグ役に立つ重寶記事面白い大讀物、名小説滿載!

大奮發の大附錄
フランス刺繍 日本刺繍 絞り染其他實用手藝 新圖案切抜き型紙(廿一枚袋入り)
一流大家考案の新圖案型紙廿一枚

實用手藝の新圖案 本誌記事「實用手藝講習」を御覧になれば、どんな初心の方にも立派な手藝品がスグ出來上ります。
この附錄だけでも市價二圓以上の値打!
最寄書店で實物を御覧下さい
この大附錄がついて定價僅か五十錢
とても素晴しい大賣行!賣切れぬ中お求め下さい
東京本郷 大日本雄辯會講談社(振替東京九二〇番)

# 更に御見舞の御親電を發せらる
## 國府首席蔣介石氏に

【東京電話】天皇陛下には支那長江一帶の水害に對し御救恤金御下賜の御沙汰あつたが、二十四日には宮内省より外務省を通じ傳達されることゝなつたので 天皇陛下には同日國民政府首席蔣介石氏に對し御懇篤なる御見舞の御親電を發せらるゝことゝなつた

## 御救恤金御下賜は非常な感動を與ふ
### 各方面で賞揚頻り

【南京廿二日發電】長江水害に對し我が畏き邊より十萬圓を支那被災民に御下賜遊ばされる旨の報一度地に傳はるや、官民共に感激しこれは今後各國の同情喚起に好影響があらう、殊に支那側が局部的に排日からめ際日本皇室がこの御措置を示し遊ばされたことは支那國民に多大の感動を與へずには置かぬと各方面で賞揚してゐる

## 御下賜の救恤金は水災救賑會に交付することに決定

【東京電話】南京政府では今回の武漢地方水害救濟のため財政部長宋子文氏を委員長とし武漢水災救賑會を組織したので、外務省では支那側被害民に對する日本皇室の御下賜金、その他民間義捐金等は重光公使の手を通じ同會に交付することに決した

## 救濟を提議
### 國際赤十字聯盟

【ゼネヴァ廿二日發電】國際赤十字委員會および國際赤十字社聯盟では本日全世界の赤十字社に對して未曾有の大洪水に見舞はれた漢口の罹災民救濟を提議し、かつ各國から贈られた慰問品の分配を引受ける件に就き支那赤十字社と打合せを行つた

# 英内閣危機を乘切るか
## 英勞働黨内閣 總辭職を思ひ止る
### 「切拔策を完成す」と聲明書を公表して

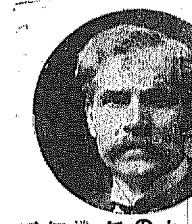

【ロンドン廿二日發電】本日午後開かれた緊急閣議後午後四時五十分英政府は聲明書を公表し「政府は刻下の時局を切拔け得べき財政々策を完成した」旨を言明した、斯くして英國皇帝のロンドン御歸還の報道と共に總辭職を傳へられた勞働黨内閣も思ひ切り何とかして時局を收拾せんとするの策に出でたものと見られる

## 投出し見合せの理由
### 自由、保守の連携困難

【ロンドン廿二日發電】マック首相は廿二日夜内閣首腦部と協議の結果少くとも緊急補償案を議會に提出するまでは内閣投出しは行はぬことに決したと解せらる、政府がこの決意をなすに至つたのは、廿二日の自由黨との會談に於て自由黨が協調的態度を示したことと同黨首相ロイド・ジョージ氏が保守黨案に加擔して政府に反對するを拒絶したことに依り自由、保守兩黨の連携困難なることが明かとなつて來た爲めと解せらる

## 英皇帝陛下急遽御歸還
### 總辭職說はこゝに生る

【ロンドン廿二日發電】勞働黨内閣の赤字補償案を中心に英國政界は頗る險惡に直面するに至つたが英國皇帝は今夕御滯在先スコットランドのバレモールの宮城を御出發ロンドンに御歸還遊ばされることゝなつたが、この報道は勞働黨政府の總辭職は目睫の間に迫つたことを暗示するものと解される

## 物情騷然
### 閣議を開く 慌しくも連續

【ロンドン廿二日發電】英國政府は赤字補償問題に關し二十一日は閣議を開き協議したが、本日も午前九時半から首相官邸に各閣僚參集午後一時十分まで協議を重ね一旦散會し、この間マック首相、スノーデン藏相は同官邸にて自由、保守兩黨代表と會見するところあり、更に午後三時半より閣議を續行、右兩黨代表との會見の結果に基づき討議を續けるなど英國政界の雲行は慌しきものあり、官邸附近には警官立ち並び一般公衆を寄せ付けず物々しい警戒振りを示してゐる

## 難關は去らず
### 尚難問題あり

【ロンドン廿二日發電】政府の赤字補償切拔け案は野黨のみならず支持團體たる勞働組合側の猛攻擊で腹背に敵を受けた形だが、政府は二十六日の節約委員會で九月七日ブリストルにおける勞働組合會議大會以前に經費節減案を協議決定する一方、首相、藏相は廿四日重ねて保守、自由在野兩黨の領袖と會見することとなつたしかし政府が如何なる案を案出するにしても節約案は十月十日から再開される議會の協贊を絶對に必要とし、ブリストル大會における勞働組合の嚴重なる檢討を經ねばならぬのでこれが實施までにはなほ時日あり非常な難關を豫想されてゐる

## 保守黨首領倫敦に歸る
### ボールド・ウイン氏

【ロンドン廿二日發電】保守黨首領ボールドウイン氏は本日午後七時二十八分ロンドンに歸つて來た 政狀不安の折柄その歸京注目さる

## マラソンの兩君南下
### 今朝七時出發

奉天—東京間二千マイル中すでに奉天、京城間を走破し終つた日本大學々生會長、國澤の兩君は二十二日夜はいろは旅館に投宿、今廿三日午前七時本社前をスタートとして多數見送りのうちに一路南下したが、永登浦に到着する頃國澤君は腹痛を起したため小野病院の手當をうけ十時九分同所を出發したが各驛毎に手配し國澤君の病狀を診察する由

## 中等校水泳

城大主催全鮮中等學校水上競技大會決勝戰は二十三日午後一時から城大プールに開催、豫選で好記錄を示したことゝて各チームとも戰機自然化し當初より勝敗逆睹すべからざる接戰につぐ接戰を以てした、この日水溫二六度、絶好のコンディションにスタンドは觀衆鈴なりをもつて埋められ聲援これ力めた

◇二百米リレー決勝
一着京師チーム二分五秒四、二着龍中、三着京中

◇四百米自由型決勝
一着逸見(仁商)五分五九秒、二着牛島(京商)三着瀨川(京中)

◇二百米平泳決勝
一着三明(龍中)三分一〇秒、二着近衛(龍中)三着洪(第二高普)

## 省廢合問題
# 飽迄原案の貫徹を期す
### 藏相、鐵相を訪問 時餘に亘る懇談の結果

【御殿場廿三日發電】江木鐵相入院以來井上藏相が中心となつて調査を進めてゐた行政整理案および財政整理案は各々準備委員會において成案を得るに至つたので、井上藏相は廿一日賀屋司計課長を箱根に派して準備會の兩案を江木鐵相に報告せしめ、廿二日午前九時半から自ら御殿場の別莊から箱根に出向き

=時餘= に亘り鐵相と整理案につき協議を遂げた。右準備委員會の行政整理案は農林、商工、拓務三省の廢合をはじめ問題なる局課の廢合を含み大藏省において立案せる財政整理を加へて節約總額はほゞ一億圓に達してゐる。この行財政整理案の内容およびこれが實現方法に關し意見交換の結果三省廢合は行政整理のもつとも重大なる目標であるから首相を動かしあくまで原案の貫徹を期すること、その他の諸項目も準備會案を支持しその

=實現= に努むることに意見の一致を見た。從つて廿六日箱根における三相會議では先づ安達内相に對し井上、江木兩相より行政整理の上から三省廢合の必要を强調し、反對者たる町田、原、櫻内三相に對しては藏相が說得の衝に當ることゝなつた模樣である なほ藏相の豫定では九月早々行政整理會議を開き省廢合を含む行政整理案を決定、引續き財政整理案を纏め、十月初め明年度豫算編成に着手する豫定であると

### 藏相語る

右會見後井上藏相は別莊で語る 準備委員會で作成した行政整理案と財政案との關係がこんがらかつてゐるのでこれを大藏省で纏めてゐたが、一通り出來上つたので鐵相の意見を聽いて見た、鐵相としては種々意見もあつたからなほ研究して見る積りだ、三省の廢合は準備會案には勿論含まれてゐる、これには種々反對もあるやうだが國家の財政多難の際には局に當るものが心を合せて整理を斷行すべきで、この事は江木君も同感であつた

# 黑白を鮮明にせねば成らぬ
### 中村大尉事件に就て 鈴木少將憤然語る

奉天特務機關長から步兵第四旅團長に榮轉した鈴木美通少將は廿三日朝京城通過赴任の途に就いたが車中往訪の記者に對し左の如く語つた

**奉天における** 日支の對日狀態は頗る險惡である、排日運動は漸次露骨に亘つてゐる模樣であるが、先方の當局が現在我國に反抗的な氣分を表明することは不利益だと考へてゐるから表面には何等これといつて形にあらはれてはゐないが、着々的に喰ひいつてゆくので中々油斷する必要は大いにありと考へる

**例の中村大尉** 虐殺事件は我國を侮辱する甚だしき行爲である、先方の馬賊、匪賊の類が手を下したといふのならばいざしらず、歴然たる證據あるにかゝはらず側近馬賊、匪賊の類にこれをなすりつけるは先方がこの事實を認め誠意を表すれば善いが、かかる行爲をなした如きは實に言語に絶するといふの外はない。先方の議論の餘地はあらうが國の威信上正に調査をなして黑白を鮮明にしなければなるまい。殊にかうした事件は東三省においては初めてである、宜

# 多額の賠償と處罰、保障を要求
## 支那の第三次抗議書
### 廿二日夕日本領事館に送達

【南京廿二日發電】本日午後領事館に送達された朝鮮事件に關する支那側の第三回抗議書の內容は未だ發表されないが、前回の抗議內容を殆ど繰返し依然として多額の賠償金および處罰、將來の保障を要求し、日本の第二次回答の要旨に對しては

一、朝鮮事件と萬寶山事件との間には何等因果關係なし
二、事前事後共に日本の支那居留民に對する保護は不充分である
三、國民の行爲に對しては對外的に國家がその責を負ふべきものである
四、從つて損害賠償上の義務あり

と反駁したもので、具體的賠償金額は明示してゐない趣である

# 三十餘騎夏の隅田川を乘切る

近衛騎兵聯隊では廿日午前十時より隅田川、向島側から芳賀中尉を先頭に三十余騎が轡を並べて見事に何の事故もなく隅田川を乘切つたが、この日見物人は川開き以上の人出で賑やかであつた

# リ機、根室へ向ふ
## 夫妻機は午後一時廿五分紗那發根室に向つた

【東京二十三日午後二時三十八分發至急報遞信局着電】リンデイ

【落石廿三日午後一時五分發電】リンデイ夫妻は晝食も攝らず出發準備中

## 今朝の氣象を通報

【落石廿三日發電】リンデイ機よりの來意により落石局は紗那無線局を通じ飛行コースの今朝の氣象を通知したが、大して惡くはなく霧位にはもつと良くならうとある、リ氏よりはガスさえなければ是非正午頃紗那を出發根室に向ひたいと言つて來た

## 市民講座
### 今夕七時半から 社會館で開講

朝鮮教育會、京城府教育會共同主催の市民講座は廿三日午後七時半から長谷川町公會堂において開催、講師は神社に關する研究に造詣深き國學の大家國學院大學教授河野省三氏で「現代國民思想の一考察」と題下し講演するはずである、聽講は無料で一般多數の來聽を歡迎してゐる

## 犬養總裁靜養
### 富士見別莊へ

【東京電話】犬養政友會總裁は廿三日午前九時四十分飯田町發富士見別莊に赴き一週間靜養の豫定である

# 相對時して猛烈な石合戰
### 平壤府新陽里で 總勢約三百名が

【平壤電話】二十二日夕刻平壤府新陽里で約三百名の群集がもの凄い石合戰を演じ、あわや血の雨を降らさんとする事件があつた、同里年行事に集つた納涼の青少年は時々石合戰を行ふのでその都度解散を命じてゐたが、同日午後一時頃から三十歲前後の元氣盛りの大人まで飛出し總勢三百名位となり新陽里側と西城里側の住民と對峙し猛烈な石合戰をはじめてゐたのを折柄巡察中の警官が直ちに解散を命じたが警官の姿がみえなくなると又復飛び出して幾度も合戰を繰り返へし、遂に數名の負傷者をさへ出したので平壤署より刑事隊駈けつけやうやく解散せしめたが、石合戰には大人さへ相當興じてゐるので又何時はじめるかも知れないのでその筋では嚴重警戒中である

## 匈國内閣成立
### カロリー氏組閣

【ブダペスト廿二日發電】ベトルン内閣總辭職後の匈牙利内閣は二十二日カロリー氏を首班とする內閣成立した

## 會寧丸坐礁

鎭南浦無線電信局發遞信局着電=朝鮮郵船所屬汽船北支那通ひの會寧丸(一、〇〇〇噸)は鎭南浦から新義州への途中、二十二日午後五時平北龍岩浦沖十二番浮標附近の沈澱船海神丸に衝突掲げ坐礁、人命には異常なき見込み、なほ新義州海事出張所よりも同様の電報あり、安東からは汽船五隻を救助に向けたが、今後の狀況如何によつては海事出張所々屬の綠川丸を派遣の豫定

### 午前一時離礁

朝鮮本社着電によれば坐礁した會寧丸は二十三日午前一時離礁自力で龍岩浦港に入港したが損傷は輕微の見込

## 湯川寬吉氏

【大阪電話】貴族院議員、住友合資會社相談役、満鐵監事湯川寬吉氏は去る五月インフルエンザ肺炎と肋膜炎に罹り阪神沿線濱寺の自邸にて靜養中去る十四日以來重態に陷り二十三日午前一時遂に逝去した、享年六十四歲(寫眞湯川寬吉氏)

## 神宮參拜

(二十二日)總數四九八人▲內譯內地人三八七人▲朝鮮人五九人▲支那人九人▲歐米人二人▲團體神宮早起會員七〇人▲前年度三二四人

## 人

◇メリニコフ氏夫人(駐日露國大使夫人)廿三日朝京城通過南行
◇浦井鋼次郎(大阪住友林業支配人)廿三日朝入城山本旅館へ▲中澤英三氏(咸興住友林業支所長)同上▲小華和茂雄氏(仙川住友支所長)同上
◇土屋傳作氏(全南警察部長)廿二日夜退城

## あすの天氣(24)

優勢な颱風は沖繩附近にあつて北西に進みつゝある、高氣壓は滿洲北部から朝鮮に擴つてゐる、半島の氣壓配置は稍々不安定である、東岸中部は雨その他は曇つてゐる明日は曇り勝である

豫報 曇一時晴

廿三日正午 三〇、二(攝)
廿二日最低 二一、二(攝)

仁川潮時(廿四日)
滿潮 午前 一、四五 午後 二、〇〇
干潮 午前 八、四五 午後 八、四五

## 短刀で脅迫主人を縛り
### 現金を强奪逃走 大田の二人組强盜

【大田特電】廿三日午前一時、大田本町二丁目五番地先の鍋所にある小坂製糸工場に、短刀を携へた二人組の强盜が押入り就寢中の主人小坂氏を麻繩で縛り上げ戶棚の上金庫三個より現金五十圓を强奪逃走した、急報に接し大田署では非常線を張り犯人搜査中だが未だに逮捕に至らず犯人は二人とも朝鮮人であると

## △△△△△ 平壤支那人幽靈にうなさる △△△△△

【平壤電話】日支人衝突事件のもつとも激しかつた平壤府黃金町錦物工場氷屋興方には現在約六十名の支那人が起居してゐるが最近毎晩幽靈が飛び出し起居してゐる支那人全部がうなされるといふ、あられもない噂が持ち上りしかもその幽靈は自分達はある事件の犧牲でありながら誰一人墓參りをしてくれるものさへないとしきりに愚痴やら恨み言をならべるといふのでこの噂に惑はされた支那人達約六、七十名は廿三日午前十時から長山墓地にあつまつて慰靈祭を執行した、初秋のナンセンス一つ

# 邦人農園に馬賊襲擊
# 人質を拉して去る
### 相踵ぐ馬賊跳梁に 在滿邦人の不安は益々募る

【奉天廿三日發電】昨夜八時滿鐵沿線海城の南湯山(奉天の南方八十哩)に農園を營む小林方に三十名の馬賊團來襲し、金品百餘圓を强奪し小林を人質として連れ去つた。大石橋より警官十五名、守備隊十名現場に急派し馬賊團の行方搜査中なるも今の處判明しない。**馬賊團は本月中に身代金五萬圓を所定の場所に持參して小林を引取りに來れば渡すとの捨て臺詞を殘して立去つたとのことである。** 七月三十一日馬賊團のため拉致された通遼大倉組出張所の三浦那義、山田良一兩氏はその後全然所在不明にて生死の程も氣遣はれてゐるのに、**今回又復人質事件あり在滿邦人の不安は益々募つて來た**


コロムビア 新發賣 第一〇四號—A 正價金五〇圓也
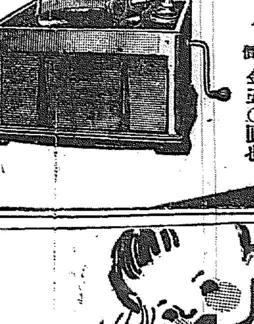
コロムビア蓄音器の絶對的優秀之は斷然認められたる事實です 品質値段を他品と御比較下さい あなたの目と耳とは正直です 明かにこれを證明致します。何れも自由式自動停止器附
完全なる音の再生はコロムビア針の使用によりてのみ得られます
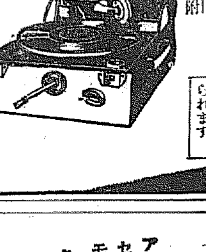
海に 山に 御家庭に 携帶至便
ポータブル第一一三號—A 八〇圓
他に 一一〇號—A 六〇圓 一六四號—A 一〇〇圓
蓄音器



場所 三防峽驛前
時日 自昭和六年八月二十三日 至昭和六年八月二十七日 (雨天順延)
三防納凉競馬大會
依例勝馬投票施行
主催 三防競馬大會
後援 三防保勝繁榮會



すてきにおいしい たまらなの
お茶漬……さらく
玉露煮



公示催告決定
仁川府支那町二十二番地 申立人 中華人 部良東 李丕常
船荷證券壹枚 發行者 大阪商船株式會社大阪支店 昭和五年一月七日發行 番地大阪市北區宗是町一 船長關口猪三郎 昭和五年九月十四日入港 年九月四日船名小樽丸 揚地仁川證券番號 8 七番 荷主 品名五枚柔子 個數 二個 荷受人 大阪西區川口五〇〇番地 東信洋行 仁川府支那町二十二番地 右證券ニ付申立人ヨリ公示催告ノ申立ヲ爲シタルニ因リ其ノ所持人ハ昭和七年三月五日迄ニ當裁判所ニ權利ヲ屆出テ且證券ヲ提出スヘシ若シ期日迄ニ屆出及提出ヲ爲サヽルニ於テハ證券ノ無效ヲ宣言スルコトアルヘシ
昭和六年八月二十日 京城地方法院 仁川支廳



新案特許 金網入襖 製造販賣 若草町 鶴表具店 電話本局四二三六番



御婦人病 特効藥(獨逸製) 六〇六號 一號 金二圓五十錢 號を增す每に五拾錢の割に高價 右の如き特價にて奉仕す 京城明治町二ノ一三 チエ型藥京城支店



淋病 黴毒 專門 京城明治町二ノ一三 (京城郵便局北側) 電本二三五二番 チエ京城診療所



荊妻房子儀 病氣療養中の處藥石効なく昨二十二日夜死去仕り候間此段謹告候也
追而葬儀ハ二十四日午後五時大和町西本願寺ニ於て告別式相營可申候
昭和六年八月二十三日
夫 三好唯吉
男 本山輝夫
親戚 小泉
總代 藤一彦造



特別案内
外科 內科 花柳病 レントゲン科
慢性淋病
京城旭町一丁目 島崎病院 電本二七二六



恩給 最も有利 簡易立替 公債 債券 買入 龍山警察署前 千葉商會 (消防隊橫) 電話龍山一二三八番



獵犬 純獨ポインタ大形牝二頭二歲と三歲(一英セタ牡)完訓練仟一ケ月以上特價分讓期間 京城府竹添町一ノ八二 吉村 試獵



恩給 時代に鑑み大勉强低利即時立替長短期共確實安全は信用ある店を擇ぶ京城驛前吉野町入口東上 公債々券問屋 江州屋本店 電本六九一



貸家 交通至便、眺望絶佳 階下八、六、三、六 二階建住宅、階上六 (ベランダ) 水道、電燈、浴室、物置 四五圓 西界通六三 商會上 山村 家賃



賣地 京城グラント東隣 七千坪分割賣ス 市內極近、電車至便、京城東部趣味將來有望 電本二三八八 朝鮮產業貿易會社



藥劑 師求む 履歷書持參ノ上本人來店を乞ふ 京城府竹添町 小山田藥局



貸家 階上六、三、下六、六、二 風呂瓦斯物干 設備完全住宅 竹添町三 金剛莊 妹尾



五號活字十五字詰五行一回壹圓五拾錢 匿名ハ一回每ニ五拾錢增 料金ハ前納ノ事 但廣告ニ限リ特ニ帶刷ニテ掲載ス
京日案內



澁谷齒科 南大門通五丁目 華ビル內



砂金 採取法と砂金山の探鑛法 (一部) 看價參拾錢 有利新事業指導書 誰でも出來る 市外 四谷町 內藤宗 京城 寺九二 砂金時代社



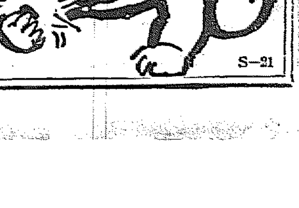

# 昭和製鋼所の州内設置説有力
## 總裁の東上前に最後的運動が必要

昭和製鋼所州内設置説の傳相[illegible]のため大同興業本社に内田總裁を訪問した新義州期成會の[illegible]氏の二氏は廿二日歸來したがその調査の結果について加藤[illegible]氏は左の如く語つた

今回の[illegible]調査の結果については今日午後二時より商工會議所で實行委員に對する報告會を開いて詳細報告し最後策について協議することになつてゐるが兎に角州内設置説が相當有力で總裁並に係官もこれに傾いてゐることだけは確かに察知することが出來た内田總裁は政府とも交渉の上成るべく早く決定したいといふだけで州内とも新義州とも敷地については言明はしなかつたが總裁の口吻に『昭和製鋼所は國策上から設置する會社であるから製鋼のみの犠牲ではいかぬ政府もこれには相當犠牲の分擔をすべきである』といつた口吻から推して右は單に州内設置を前提として國策上から設置する機關故政府も特殊關税か補助金か何らかの方法によつて之を保護すべきであるとの意向と思はれた、新義州期成會としてはたゞ鐵鉱業のために[illegible]適地研究の點が多いから招聘して各方面の調査を依頼してゐるのだと輕く受けながしてはゐるもの、また見ようによつては昭和製鋼所設置地について[illegible]調査してゐると見られないこともない、何れにしても總裁は近く九月六日に終了し同月下旬頃東上して政府とこれが決定についての交渉をされることとなつてゐるがこれについては政府においても相當覺悟もあらし製鋼側だけで決定する譯にも行くまい、これについて新義州期成會においても、[illegible]と共に朝鮮總督に對して多[illegible]正面から國策上州内設置の不可なる所以を擧げて輿論を喚起すると共に[illegible]ことも必要であると共に總裁東上前に[illegible]最後的運動をせしめる事が最も必要であらうと思はれる、この具體案については實行委員會で協議決定せねばならぬ（新義州）

五百八十匁合計十四萬八千二十七貫七百九十八匁、端川郡の二萬八千六百十四貫が首位で永興一萬八千三百七十九貫が其次である本年の豫想は十二萬貫に比し二萬八千三百十七貫余の増加であり前年に比すれば一萬三百十七貫余を増加してゐる。なほ本年度秋蠶掃立數は二萬三千六百三十七枚で前年に比し千八百五十七枚掃立數一萬七千枚に比し五千六百三十七枚を増加し掃立は八月十日を以て終了、目下飼育中であるが發生良好で九月十日頃には共同販賣を開始する見込である（咸興）

不足なる事第二、工費の多額による收支合はざる事が主なる理由であると（通川）

### 農産品販賣組織改善

『生産者より消費者へ』のスローガンを掲げて組織された農産品販賣組合では現在の組織では販賣制度を運用することができない結果一時に大量の出荷を生じた場合には消化不能に陷入り圓滑な供給の關係を維持することができないので目下組合組織の内容を改造して更に機能を發揮する準備をすゝめてゐるがこれは釜山[illegible]組合と合併し同組合にて經營する釜山[illegible]市場にて市場法によつて積極的に農産品の販賣を開始し更に内地商社と提携して一般の需要を充たす方針であるから實現の曉には現在の[illegible]市場はもとより市中の青物商業者には甚大な影響を與へる結果となつた（釜山）

### 鶴一水利設置反對

江原道通川郡[illegible]一面大徳里外三面[illegible]部落を蒙利區域とする鶴一水利組合は設立當初より一般地主側の猛烈な反對あり一時設置運動の中止を見たが本年五月から更に有力者を動員して運動せしめ水利組合設置を當局に必要とする地主面當局の徴收に努めてゐるがすでに地主側の同意せる者十余名あり反對側も容易ならざる現象なりとし極力秘策を講じつゝあるが地主側の反對する理由を聞くに第一、灌漑水の

### 驅逐艦去來

二十八驅逐隊の『蓬』『蔦』は二十三日東岸および濟州公海を警備し雄基入港一般の觀覽を許し二十四日[illegible]（雄基）

# 釜山は飽迄初志を貫徹
## 鮮航會脱退につき井谷組合長語る

鮮米移出協定から脱退した釜山米穀商組合の今後の態度は各方面より注目されてゐるが同組合の脱退および今後の進退につき釜山穀組の井谷組合長は左の如く語るところがあつた（釜山）

鮮航會側では釜山側の脱退に對して五分の戻りを支給せぬと稱してゐるさうであるがまだ何等正式の通知に接してはをらぬ脱退後の積荷は更に何れ[illegible]積荷に對しては當然五分の戻り金の支拂を受くべきものと考へられる、釜山側が今回プール脱退するまでには再三釜山としての種々の事情を開陳し[illegible]が圓滿解決を求めたが遂ひに容れられず吾々も商人である以上經濟を無視してまで鮮航會側の態度を首肯する譯にゆかず、萬止むを得ず脱退したものであつてなほ十月の運賃改正期には多少の運賃引下げで釜山が再加盟するものと豫測する向きもあるやうであるが組合員全體の意見は釜山の地理的優越の條件に立つて初志を貫徹することに一致してゐる（釜山）

### 二ッ穴値下の模様

海軍燃料廠平壤鑛業部では今秋の煉炭需要期に入る頃から現在の一噸十九圓五十錢の二ッ穴煉炭を若干値下げする模様であるが一方平壤府の煉炭製造業組合もあり一般民間でも夫々製造しつゝあり本年の煉炭需要は更に猛烈ならんと噂へられてゐる（平壤）

### 咸南春繭共販成績
豫想數量を超過

本年度咸南道内における春繭共同販賣成績は左の如し（四百貫以上）白繭七萬三千二百三十二貫、黄繭六萬五千八百五十八貫、等外（五等以下）白繭六千九百十九貫二百八十八匁、黄繭二千二百四十七貫[illegible]

# 公務執行の妨害として拘引
## 於之市水利區域内の農民十餘名黄州署へ

於之市水利組合區域中にある黄州郡[illegible]面の農民[illegible]は去る十七日同面事務所に集合し面長の水利[illegible]に不正ありとなし[illegible]（沙里院）

### 沙里院から

◇過日當地の沙里院で行はれた獣魂祭に參列した[illegible]氏の曰くに、獣魂のお祭ながら獣魂祭と言つても別に變りはないやうなものゝ、然しそれでは余り名前が[illegible]味が少い氣がする、これからはこの[illegible]獣類祭とでも改めたら、どんなものだらうとの話しであつた◇そしてなほ附け加へての話しに[illegible]では苦菜、人間に子供がなくてもその家は立つて行くが畜牛が斃死するとその家は立つて行かぬとまでいはれてゐる程大切なものであると……成程尤もの者である、ところでこの筆法で行くと『獣魂碑』なども偏り亂暴だからこれも適宜改める必要があるがさて、何んとしたものだらう◇家畜魂碑では一寸語呂が惡くさ

◇獣類でも佛になるとの話があるが人間と同樣になるのだらうか好が人間と同樣になるのだらうと思つて居る中お坊さんの讀經もすみいざお開きとなるや否や、まつさきそのお供物を下げて來て、てんでに片つ端から平げてしまつた成程これはたしかに合理化だ、な、までの獣類や豆類を供へたのでは、[illegible]くのに手間がとれてどうにもならぬ、誠によいお供へ物だと、あとで、ほとく感心したのである

# 天下無敵 信川野球軍
## 戰へば必ず捷つ

信川軍は九月海州へ遠征し軟式野球大會の優勝者『金融軍』を二對一でやぶり十六日は平壤金千代軍の遠征を受けこれを七對〇にて敗退せしめ、更に十七日は海州の強豪金買業軍を物の見事に五A對〇のスコアーを以て葬り十九日は沙里院金買業軍の應戰を受けたが問題にならず十四A對四の大スコアーを以て裕々と信川軍の勝に歸した廿一日は新幕軍の遠征ありこれも撃破せんと物凄い鼻息である

# 籾を海中に投棄
## 暴風雨に逢つて

海州地方十八日の暴風雨に龍媒浦に碇留中の延安居住宗善日氏所有籾一千六百石を積載した六艘の帆船は激浪の爲め沈沒の恐れあるより[illegible]が廢船の籾も全部海水に浸されたこの損害一萬四百圓におよぶと（海州）

### 馬山雜俎

◇馬山重砲兵大隊では二十三日午後一時より水泳會を開催し將校以下下士卒一同元氣旺盛にて四時無事終了した
◇馬山重砲兵大隊長向本中佐は二十四日より第二十師司令部に於て開催せらるゝ管下聯隊長會議に列席のため二十三日午後七時十分發列車にて龍山に向け出發した
◇馬山府學第二部教育部會は二十五日午後一時より府會議室に於て第二部特別經濟條例に付き開催される豫定
◇昌原郡東面竹東里三九〇番地相又（八才）十八日午後五時頃東面琴山里所在南里水利組合貯水池の南側用水池入口橋梁上を折柄の風を衝いて通過中突然の強風に牛と貯水池に心中溺死を遂げた
◇同じく昌原面[illegible]八六番地カシナ[illegible]（十九才）は二十日午後一時頃同里共同井戸内につるべと共に落ち溺死を遂げたこれも夏のナンセンスの一つ

# 激論はしたが感情で免職せず
## 永吉柔道師範の馘首につき安田警務課長語る

黄海道警察部柔道師範永吉五段水吉高房氏の懲戒免職はその理由を知悉するを得ないが氏が今日まで黄海道における武道の功勞者であり、又武道師範として權威ある氏をして懲戒免職はあまりに殘酷なる處置にて安田警務課長と激論による感情を以ての免職ならずやと種々の聲をなして當局に對する非難の聲も高いやうだがこれにつき安田警務課長は左の如く語つた、激論したことは事實である、激論後に免職した爲め感情で以て免職したと非難されても致し方はない、やめさせることは決定してゐたが、どの形式でやるかは、自分としては深く立入らずに廣く意見を徴して公平にやつたつもりである、激論がやみさせる導火線となつた事は認めるが感情で以て處分したのではないことはこゝに重ねて辯解しておく、たゞ今回の永吉氏の問題のみならず自分は人事については常に公平にやつてゐるつもりである武道についての理解も具てゐるいはれる通り官吏の懲戒免職は最大の恥辱であるがそれだけの理由があつた爲と見て貰つてよい（海州）

# 十萬圓を投出し圖書館を建てる
## 平壤の金仁貞女史が十一月開館式擧行

平壤府[illegible]金仁貞女史は私財十萬圓を投じて倉里に圖書館を建てることゝなり同圖書館建物は敷地四百坪の内二三階建で建坪八十一坪のものが建てられつゝあり來る九月末頃竣工、十一月の同女史六十一歳のお祝ひと共に開館式を擧ぐる豫定と（平壤）

### 植桑獎勵

黄海道では毎年五百萬本程の桑苗を道内十七郡に分配して植桑の獎勵をなしてゐるが之等多數の植桑の手配に當るは郡における二三の技手にて充分な指導監督に手が廻りかねるので植桑の獎勵徹底を期するため今回技術員を増して各郡に十名宛の配置をなす筈である（海州）

は部落里の中央部を流れる河川の水を使用した結果である（釜山）

### 文林水利認可

定平郡文山、林水兩面に亘る鐵津江右岸文林水利組合設置の件に對しては地元住民の要望により過般設立認可申請中であつたが去る十七日附をもつて許可された、同組合は總工費七萬二千七百圓、蒙利區域三百二十町歩である、同組合設置の曉には咸州水利組合と相まつて咸州、定平兩郡の平野の[illegible]に好影響をおよぼすべく一般に[illegible]てゐる（咸興）

# 忠南道の地方債
## 百八十七萬餘圓借入

忠清南道では論山川の大改修工事美湖川護岸工事および治山、治水等窮民救濟事業として本年度より諸工事開始されるがこれが事業資金として九月一日附を以て大藏省預金部から金百八十七萬九千圓の地方債を發行し事業資金を仰ぐべく大藏大臣宛にて發行者忠清南道知事郵便申請と記載した地方債證券の据置同ふ十五ヶ年間に償還すまでに決してこの償還方法は昭和十年度[illegible]地方債券が九月一日附で發行され直に窮民救濟事業資金として支用される（大田）

### チフス續出

慶南々海郡古縣面[illegible]里において去月中旬頃チフス患者が續出し現在二十四名に達しなほ蔓延する模様なので道當局では豫防のため同里の大消毒を行つたほか一千六百の部落民に一齊に豫防注射を施行した原因

### 棉作は順調

天候不良のため作柄を懸念されてゐた慶南棉作は八月十五日すぎに開綻せる地方もあつて全道を通じ生育順調であつて例年に比較して大差なき模樣である（釜山）

### 南海堂へ泥棒

光州本町三丁目南海堂藥舗店では二十二日午前四時主人が便所に起き出でゝあたりを見るに枕もとの手提金庫がなく、裏口の戸が開いてゐるので直ちにこの旨を光州署へ申告したところ刑事が足どりを搜査して行くと黄金町北村棚の裏手にその手提金庫が投げ捨てゝあつたが中には一物もなかつたと南海堂の被害金額は現金百五十圓有價證券九十圓であつた光州署ではこの金庫によつて指紋を採取し犯人搜査中である（光州）

### 見物に出て轢死

二十二日午前九時大邱府内七星町[illegible]に汽動車が來たのでこれを見んと線路に飛込んだ少女があり急停車したがおよばず轢殺した、右は大邱府[illegible]の二女フミ（九）で[illegible]たものと判明した（大邱）

### 叺製造獎勵
繩引券付で

咸南道農會において叺製造を獎勵するとは既報の通りであるが繩引券交付期間において叺出廻數量繩引券交付數は左の如くである▲咸興七市繩引券交付二、二三七枚、叺出廻り數量一五、五七一枚▲五老七市繩引券交付九三四枚叺出廻り數量一、七〇五枚▲興上七市繩引券一、二二〇枚叺出廻り數量一〇、二〇〇枚▲定平八市繩引券六十六枚叺出廻り數量七、二〇〇枚▲新上六市繩引券交付一、八〇〇枚叺出廻り數量一四、一七一枚▲安邊六市繩引券交付一、二〇〇枚叺出廻り數量一九、〇二七枚にして繩引券總計七、九七〇枚叺出廻り總計八八、八八四枚

その中から繩引抽籤の結果左の者が入賞した（咸興）
▲咸興一等咸州郡川西面元鳳俊▲五老一等同上岐川面李九相▲興上一等定平郡宋伊面金斗業▲定平一等同郡德面崔爺俊▲新上一等同島林面韓承福▲安邊一等安邊郡安道面[illegible]
（各所共二等乃至五等は省略）

# 鮮滿中等野球大會

國境毎日新聞社主催鮮滿中等學校選拔野球大會は廿二、廿三の二日間新義州體協グラウンドにおいて開催したが第一日は平壤高普、新義州中學の試合を行つたスコアーは次の通り

平高普　中投捕一二三遊左右　金金安朴鄭金金村綿　362174568
新中　山瀬山近太島勝田濱　758623941

平高普　1000201 0A　4
新中　000000300　3

中　西上木塚畑兒木藤　中井鈴大西中中荒近　783195264
龍　藤田木邊田澤澤淵山　伊村岡橋満名野岩西　762543891

龍中　5002410　12
新中　0000000　0

# 江景軟式野球戰

江景[illegible]運動具店主催の野球戰第一日は商業學校對本町第三次は江景對西町で午後零時三十分夫々入場式あり午後一時から都商業校長の始球式終つて第一次商業の先攻で開戰の火蓋に切り落され各試合の熱戰であつたがその戰績は左の通りで第二日は本町對中町その他の決勝戰午後二時から開始の筈

| | | | | |
|---|---|---|---|---|
| 商業 | 0 0 2 1 0 1 5 | 7 | | |
| 本町 | 2 0 0 5 0 0 0 | 7 | リ | |
| 大正町 | 1 0 2 3 1 0 | | | |
| 本町 | 4 0 2 6 3 2 | 17 | | |
| 江友先 | 1 0 0 0 0 0 | 1 | | |
| 西町 | 1 0 1 0 0 0 | 8 0 | | |

### 投身自殺

忠州邑虎岩池において二十日午前十一時ごろ一人の青年が飛び込んで死んだ忠州署で死體を檢視したが右は忠州邑本町一丁目趙[illegible]なるものと判明したが死因はまだ判らない（忠州）

### 矢野氏に記念品

慶北慶州朝鮮殖産銀行本店詰に榮轉の大田支店長矢野[illegible]氏は東萊の引繼ぎを了し廿三日出發赴任につき[illegible]府尹、村上平木田[illegible]の代表者が[illegible]に記念品贈呈の筈である（大田）

### 溺死

咸南新興郡内において二十日四名の溺死者を出した。同日午後三時頃同郡元平面新上里六一番地[illegible]が同里五上里城川江において水泳中急流に押流されて遂に溺死したが未だその死體は發見せぬ。同日午後六時から七時までの間同郡永高面[illegible]里寺洞朴少明（七）柳少洁（七）[illegible]（七）三少年が新興邑内から約牛里の上流城川江において水泳中またこれ急流に押し流されて溺死を遂げたが二十一日まで死體を發見せぬ[illegible]

### 合財袋

◇…平壤府産業調査會第五部（燃料）々會の調査に依れば煉炭依託製造に依れば一噸當り十二圓位で製造可能で營業手數料運賃等を加算しても十三圓位なれば供給し得らるゝ見込みの由で燃料消費組合を組織する件は最小限度六千口の組合員を得れば實行可能であると
◇…平南金組聯合會では本府の指令に從ひ來月一日の金利更新期から預金及び貸付の利下を行ふが大體において定期預金は一厘下げ保證貸付金利中保證當座は各一厘下げ保證貸付は一厘下げとするよ
◇…平壤府門町岡田文具店々員慶生正明（二二）は數日前日頃理髪三浦計氏の當大に足を噛まれ見舞金として金九圓を貰つたがこの金をその儘平壤職業人事相談所へ寄附
◇…平壤府上需里金昌鳳女（二四）は廿二日午後三時頃新倉里で平壤府第一自動車運轉手鄭錫鎭（二四）が運轉中の自動車に衝突瀕死の重傷を負つた
◇…平壤歩兵七七聯隊、飛行第六聯隊、高射砲隊聯合の防空演習を中心とする大防空演習は廿四日午前十時から擧行
◇…平壤家賃値下期成同盟會では廿四日午後八時半から大和町華頂寺で借家人の協議會を開く

### 地方人事

▲大橋猶氏（新任一銀樋生支店長）後宅を變更し廿八日夜京城船にて釜山出發赴任と決定
▲香推源太郎氏（釜山商工會議所會頭）二十三日夜京城へ
▲黒板勝美博士　國館史籍及新羅古蹟研究會設立の要務にて廿四日來鮮京城へ直行の筈
▲田中德歡麿子（中央大學教授）岡田彼登次郎氏同道廿日晋州一泊の上新羅史蹟を視察廿一日大邱を經て上城
▲米内光政氏（鎮海要港部司令官）令息同伴二十一日慶州着古蹟視察の上佛國寺泊二十二日退出
▲[illegible]次郎氏（東大工學部助教授）二十一日慶州着古寺研究調査のため九月下旬迄滯在の由
▲仁川穀物協會員一行三十二名忠南各地産業視察の爲め二十二日[illegible]
▲平安北道[illegible]一行二十二日[illegible]大田[illegible]
▲矢野[illegible]氏（殖銀本店詰）二十二日大田發赴任
▲開城府[illegible]二十二日[illegible]
▲眞鍋[illegible]氏（東拓沙里院支店[illegible]）京城支社に榮轉二十二日[illegible]
▲開水[illegible]廿二日北青に[illegible]
▲甘庶[illegible]
▲浦火齊藤氏（本社咸南支局長）同上
▲松坂[illegible]本社咸南支局長[illegible]代表を引率の上廿一日夜行にて上城
▲佐藤[illegible]分署長[illegible]廿日[illegible]
▲永野中尉（茂山守備隊附）廿日平木田[illegible]
▲森武彦氏（京畿道知事官房主事）十九日[illegible]
▲小林長善氏（朝鮮新聞[illegible]）東京本社詰に榮轉廿二日京城發赴任
▲小城[illegible]郵便局長　廿一日[illegible]
▲山形平壤憲兵隊長　[illegible]席のため廿三日夜京城へ
▲横山長次郎氏（清津公立小學校長）中島[illegible]氏（清津公立普通學校長）今回多年の功績を認められ奏任待遇に列せられた
▲松野校長令息[illegible]小學校長松野教治氏令息[illegible]氏は水原高等農林在學中病を得て久しく自宅に加療中の所薬石空しく二十一日逝去、葬儀は二十二日南禪寺で執行さる


# 祝 第八回全鮮野球爭覇戰

灌漑用 排水用 水道用 土木用 鑛山用 各種
# 西島ポンプ
京城府蛤洞八六番地
株式會社 西島製作所 京城出張所
カタログ進呈
電話光化門一八三一番

京城府西四軒町一九二
# 南山莊
電話本局一五一三番 三五八五番

京城府西四軒町
# サロンアリラン
電話本局一一〇二番

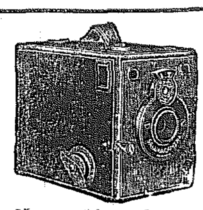
# 新荷着
さくらカメラ 定價參圓五拾錢
試用フヰルム一本付 安くて好く寫る學生用 學術寫眞趣味普及の爲
No.2 R 2027 ウエスト形45錢也
No.R ブロウニー形50錢也
朝鮮特約店
寫眞機械 活動寫眞機 一般材料
# 島田誠昌堂
京城府明治町二
電話本局一九一九番

和洋紙輸入卸商 新聞卷取紙一手販賣
京城府壽松洞
# 鮮一紙物株式會社
社長 朴興植
電話光化門（長一〇二〇番 六九〇番 長一九九八番）
振替京城八〇四九番 私書函光化門局第二八號 受信略號ケイセンカミ 發信略號（セン）ヌハ（社）

京城府旭町二
# 料亭 岸の家
電話本局九四・九七番

京城府永樂町二
# 喜久屋旅館
電話本局六四五番

京城府本町一丁目
# 三中井吳服店
電話本局三七番

京城府長谷川町五一
# 備前屋旅館
電話本局四三四〇番

京城旭町二丁目三五番地
# 京喜久
電話本局 七六番 二三一五番 三五九一番

京城府黄金町一（日本生命ビル三階）
# 京城窯業株式會社
電話本局二三二〇番

# 節婦實傳 維新俠艶錄 (88)

樋口彦七氏作　竹内靜古氏畫

天女亂舞 (三)

「殺し御前」
と、桂は面を正して、
「士をあつめると仰せられ、軍を起すと仰せられましても、所詮は我御の奸をのぞかねばなりませぬ。近くば、すでに銀閣山の敗戰の如き、名を敵賊に誤りて御前を窮地に陥れ申したにすぎませぬ。よく〳〵御思案下さりませぬと、此度こそは取返しのつかぬことに相成りませうぞ」
「わかつてをる。しかしわしは、敵の汚名をきて、このまゝに朽ちはてたらはないぞ。桂！どうあつても事がかなはぬ時には中山思光單身敵にむかふ決心ぢや。會津が何ぢやッ！薩州が何ぢやッ！徳川が何ぢやッ！徳川とても天下を狙ふ曲者と見るぞ！」
身に、一兵一矢の貯へはなくとも、前侍從中山忠光卿、聯黨の社は紅を毅いて、今にもあれ、宣ちよつて飛び出しさうなのである。
もしこれが、維新草創の風雲の前であつたなら討つべし徳川！屑むれ會津！と啖呵したのかも知れなかつた。だが、相手は名にし負ふ桂小五郎である。又新待してみるものとては、侍從鵜飼一人きりだ。
「おしづかに……」と、桂は制して、
「仰せまでもなく承知でござります」
「うむ。御身々々！桂、御身は藩邸として働いてくりやれ。わしは總帥として軍を進めるぞ！まづ軍門の血祭には、會津中將の首をあげる！」
「御前……」
「しかして、九門の守衛は長藩に命じ、思光は禁裡御所を衞つて洛東に向ふ。朕んであらうの、思光の進撃！」
中山忠光卿は、肱を張り眉をいからせて、今にも天下に號令しようといふのだ。
桂は眉をひそめずには居られなかつた。
（時勢を知らぬな──この人は）
さうした表情が、泛いてゐるのだ。
「殺し御前、その軍事と申しましても……」
「なに？」
「さう容易くは参りませぬぞ」
「なに、何と申す？」
「朝にて申せば背水の陣。まづその陣ひきとらずは叶ひませぬ」
「議論ぢやとも」
「それには、長州藩を擧げて禦衞軍とせしめねばなりますまい」
「うむ、して？」
「我藩が攘王の上洛が肝要でござります」
「肚である！」
中山忠光は、膝を叩いて篠崎と
「その下知を下されうならした。」
「うむ、わしからか？」
「いや」と、桂は忠光の顏を探るやうに、
「關白殿下、御前公から……」
「……」
「關白家におかせられましては、天下に誇る大師…邸の公卿、微闘毛利大膳大夫（？）つゝしんで命を奉ずるでござりませう」
ことが桂の苦心とするところであつて、假令かたらはれるにしても、御意方に任したかつたのである。

代表的なら漬は　殖産なら漬　永樂町市場　本舖 田中漬物店

有効確實ニシテ貧弱ヲ増セル　マラリア特効丸　販賣所各地藥店ニアリ　京城府田元町一ノ八八　本舖 Ⓗ 林藥房

京染なれば京屋

## JODK　二十四日（月曜）

正午　時報、ニュース、日用品値段
同一〇時〇分　氣象概況、各地天氣
（定期放送時刻は運動競技中継）
午後九時五〇分　運動競技實況中継（京城グラウンドより）
球戰、關東鐵第二日第一次試合狀況
午後〇時五〇分　運動競技實況中繼第二次試合狀況（同上）
同三時四五分　ニュース、公示事項
同四時二〇分　運動競技實況中繼第三次試合狀況（同上）
同六時三〇分　新譜レコード
同七時〇分　ニュース、公示事項、職業紹介事項、プログラム發表
同七時三〇分　産業ニュース　A
同八時〇分　謡曲（A）　梅若萬之丞外
同八時四〇分　箏律（A）　箏澤高右衛門社中
同九時〇分　長唄（A）　四季の里　唄 杵屋勝大和 同 杵屋勝三郎 同 杵屋勝八重 三味線 杵屋勝代 同 杵屋勝宇治
同九時三五分　氣象概況、各地天氣
同九時四五分　一、散調 二、短歌 三、愛の歌 四、離別系　伽倻琴散調と並唱　韓成基

## 出版界

●滿洲評論（創刊）橋撲、野田蘭藏編輯の週刊（毎土曜日）誌。從來數多く現はれた滿蒙問題雜誌とは趣きを異にしたもので評論、時事、その他一切の滿蒙事象に關心をもつ人達には貴重な資料となるであらうことを御薦出來る第二號は來月第一土曜日刊行の豫定（十錢）大連山縣通大倉ビルその社
●ツーリスト（九月）山陰を觀察して（新井堯爾）金剛山探勝記（森思男）米國雜誌記者の日本觀その他英文記事など（五十錢）東京丸の内一ノ一ジャパン・ツーリスト・ビユーロー
●婦人俱樂部（九月）婦人の立場から男子方へ與ふる相談（采田和歌、奧むめを、山川菊榮、平塚らいてう）乃木將軍夫妻二十年祭物語（五種）救世軍士官學校長指田師子女史（佐藤健三）マキノ智子と澤村國太郎（高山京次郎）若い娘さんの男子に對する御用心法（三家）僕達の妻探し條件（五家）獨身でゐる私の窓中を打ち明ければ（柳内唯雄、森律子、武岡鶴代、市川房枝、舘原久和代）娘の惱み妻の惱み座談會（十一家）その他衛生、家事、美容などの實益記事を收めてゐるほか小說には、飾める彗（菊池寬）悲しみの天使（中村武羅夫）愛と犠牲（岡田三郎）修禪寺物語（綺堂）膝栗毛（中野實）　さけぶ白鳥（吉川英治）膝栗（中野實）附録にも村松梢風作『長根』と題する豪華用の漆と、フランス刺繍日本刺繍及び其他新圖案切抜き型紙を添ふ。例によつて新秋の婦人雜誌中内容の豐かさが光つてる（五十錢）東京本郷駒込坂下町大日本雄辯會講談社
●こゝろ（八月）農業に因みて修養を語る（加藤咄堂）その他（十錢）東京代々木山谷一〇八精神社
●教育時論（一六六二號）女學校の教育料、公民科について（稲毛詛風）その他（十八錢）東京麴町三番町六三開發社
●東方之國（八月）五明正主筆誌（二十五錢）東京麻布笄町六八その社
●大日（二三號）蘇聯邦五箇年計畫の眞相（中島久萬吉）現内閣の三重性（増島六一郎）その他（三十錢）東京神田旭町一その社
●和協（五六號）南滿洲勞働問題特集性（山本紀綱）その他（二十錢）大連滿鐵本社内調査社員會
●赤潮（二號）尾道市本通局所町発年衛内赤潮文藝部
●局友（一六號）京城漢江通一五鐵道局局友會
●少年野球（八月臨時增刊）全國野球大會號（小串八郎作詞）第十二回全國少年野球優勝入會出場校選手名その他（十錢）大阪北區堂島濱通一の二二帝國運動社
●思想と生活（八月）衛生學上の忘られた問題（志賀潔）その他（二十五錢）京城動ケ岡共存會館内共存社
●祖國（九月）『日本をいかに再建すべきか』に關して、日本改造の急（杉森孝次郎）政治及び改音の根本的改造（澤田牛磨）日本人の增加とその解決策（神川正彦）わが帝國之國策樹立の急（原桑）わが航空政策（相羽有）日本改造案大綱（土方家）の請論を斬め、ほか藤叡論（岡田蓮山）　朝鮮電報選會問題（三十八家）歐洲外交物語（大鄕草二郎）所謂勢力圈長の話（寺田富次郎）鄕土と民謠（内藤隆、稻澤花外、松本文雄、國政語）戰曲『青年飼士』七篇（藤井眞澄）など（五十錢）東京千駄ヶ谷町千駄ヶ谷五六二一原苑社
●滿洲公論（八月）議會の瞭望改正を排す（殺人色二）朝鮮ヲ將た滿洲ヲ如何製鋼所敷地問題（藤森新翁）支那の家族制度（長野朗）國家の共調を失へる外交（本多熊太郎）滿洲殷に於ける滿鐵の大連移轉問題（三ゲ…）（五十錢）大朝日（三旦日）…通信…
●新潮（八月）…
●醸（八月）俳誌（十五錢）西宮市川添町一關西美術新聞社
●新裝明（八號）京城府大門通四の七六朝鮮廣告社
●朝鮮之醫界（一二五號）一年二回、京城古市町二二その社
●新滿洲（八月）小林一三主筆誌（五十錢）奉天西塔大街三丁目一ノ五その社
●ばんだね（一一號）宗教誌（五錢）名古屋東區白壁町二ノ七その社
●朝鮮武道（八月）武道大觀（小泉顯）劍道と議學との關係（金子武次）武道家アース・ヒーその他（二十錢）京城水標町二三その社
●法律新報（二六三號）二十錢、東京丸ノ内仲通二號館その社
●共存（八月）左翼運動の組織と戰術（落合文夫）その他（二十五錢）東京泥橋町相木九九新日本協會
●ぬかご（九月）俳誌（五十錢）東京丸ノ内三ノ一二その社
●神道の友（九月）廿錢、東京目黑町下目黑九六四双人社
●交通と自動車（八號）五十錢、東京…

## 漫畫家異狀あり

◇世間を明るくまで茶化して暮らさうとする漫畫家が、これはまた本氣で怒つたり、人から一杯喰はされたり或は飛んだナンセンスに思はず笑つたといふ話

◇如何さま、道さまでもあり、こゝもと漫畫家大いに異狀ありといつた形

雜誌『富士』九月號に『オール漫畫家特ダネ持寄り公開』といふ特別記事が出てゐる。これぞ漫畫家一世一代の失笑記、憤激記で、飛んだ笑ひ話

◇何のことはない漫畫家が洋服を脫いだわけ、池部鈞、田中比左良、清水對岳坊、下川凹天、前川千帆、宍戸左行等に漫畫界の猛者總出動の快記事、久し振りに味のある面白い讀物である。

## 種の話

◇…アメリカ暴力團の首領アル・カポンが捕へられて以來、彼等の存在は俄然世界的に喧傳の種となつた
◇…何がさて彼等のやり口といふのは、八聯もある装甲自動車に機關銃を三臺もつけて、氣に入らぬ相手かあれば片つ端から次第、つるべうちにして走り去るといふのだから物凄い
◇…彼等を目して『殺人業者』と稱せられるのは至極尤もなことで、そのカポンの如きは、年收六億三千萬圓をせしめてゐたとさへ云はれてゐる
◇…だから彼等の巣喰ふシカゴの街を歩くほどのものは、鎧甲チヨツキを身につけたり、上衣に自動ピストルを忍ばせたりしなければならぬといふ物騷さ
◇…文明を誇るアメリカにかうした極端な暗黒世界があるとは如何にも皮肉な話だが、何にしても大掛りな暴力團もあればあつたものである
◇…講談倶樂部九月號の大呼物記事『殺人業者』は即ち彼等シカゴ暴力團の組織や内情を暴露しその暴狀沙汰を紹介し、更にカポンその他の首領を槍玉に擧げた猛烈な讀物である。

## 將棋新手合（六）

公認京城市丁本橋品編町二ノ出　讀賣本將棋所

（四段）平手　先手 四段 渡邊東一（東京）　後手 六段 金易重（東京）三段 增井武雄

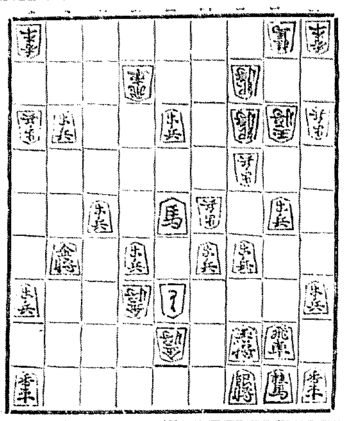

△同 金　▲同 銀　△四二銀　▲二五歩　△同 銀　▲四八金　△同 銀　▲一五桂　△同 桂　▲二四歩……

（評）總評、本局は、上手方は序盤に於いて金の早繰りを捌つたのが悔の狼め、下手方に強く追撃されて退勢となり飛車の活用を封鎖されて傷悪な局面となつた、而して下手方は優勢に乘じ三五桂打の縛りが早かつたので面白くなかつたが三六歩と突き次に六四角と引いて自重したのが良かつたので遂に勝利を得たのである

## 演藝案内

**喜樂館**　日活　特選
十九日より大封切　日活超特作現代劇　大阪每日新聞連載小說映畫化　村田實監督　夏川靜江、小杉勇、入江たか子　主演
**この太陽**　夜間六時四〇分

**大正館**　松竹蒲田
美人哀愁　十卷
十六夜清心　十卷

**京龍館**　東亞キネマ
大大阪オシパレード
漂泊の群
龍虎八天狗
闘王タルマ

**中央館**　マキノ
ごろつき船

**東亞俱樂部**
薩摩歌

**朝日座**　本町五丁目
納涼歌舞伎興行
八月二十四日ヨリ　中村芝鶴、嵐和歌太夫　二代目尾上
◇第八の替り◇

## 仁川出帆豫定

清水、京濱　大新丸　八月　日
尾ノ道、阪神　名護丸　八月　日
釜門、阪神　芝浦丸　八月　日
阪神　正生丸　八月　日
名古屋、京濱　萬盛丸　八月二十三日
阪神　鶴吉丸　八月二十三日
阪神　赤城丸　八月二十四日
尾ノ道、阪神　大順丸　八月廿五日
阪神、名古屋　隆山丸　八月廿七日
阪神　伏見丸　八月廿八日
名古屋、清水、京濱　大運丸　八月廿九日
釜門、阪神　濱江丸　八月卅一日
仁川海岸町二丁目三番地　鮮航同盟會　仁川支部

## 阿波共同汽船仁川出帆

芝罘、威海衛、大連行　利通號
大連、天津行　共同丸
長山丸
仁川海岸町四　野口商會

## 朝鮮郵船

…

## 日本郵船

…

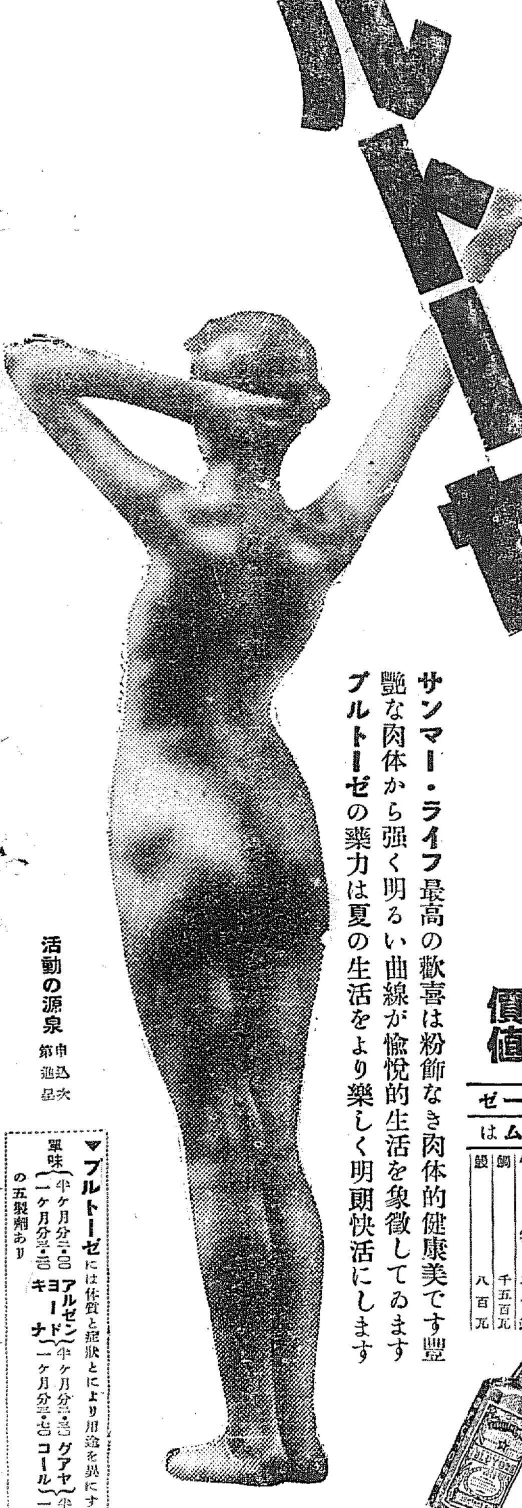

補血　強壯　増進劑
# ブルトーゼ
全國五百有餘官公私立著名病院御採用

サンマー・ライフ最高の歡喜は粉飾なき肉体的健康美です豐艶な肉体から強く明るい曲線が愉悦的生活を象徵してゐますブルトーゼの藥力は夏の生活をより樂しく明朗快活にします

榮養價値
ブルトーゼ十グラムは
| | |
|---|---|
| 鷄卵 | 二十個 |
| 卵黄 | 三十個 |
| 牝牛肉 | 五百瓦 |
| 牛乳 | 二千瓦 |
| 鯛 | 千五百瓦 |
| 鰻 | 八百瓦 |

活動の源泉　申込次第進呈

▼ブルトーゼには体質と症狀とにより用途を異にする單味（半ケ月分二・〇〇　一ケ月分三・五〇）アルゼン　ヨード（半ケ月分二・五〇　一ケ月分四・〇〇）グアヤコール（半ケ月分二・五〇　一ケ月分四・五〇）キナの五製剤あり

株式會社　藤澤友吉商店　大阪道修町二

B—367

淡き香りの明るさよ！
# カテイフード
の懐しさ

君知るや
レモン花咲く南國の
淡き香りの明るさよ
カテイフードの懐しさ
日に幾度と肌にして
うららかになりぬ
わが身もこころも